坚定信心 牢记使命 忠诚履职 开拓创新

市人民检察院推进新时代辽源检察工作高质量发展

本报讯（记者 于芯）2月27日，市人民检察院举行全市检察工作会议暨党风廉政建设和反腐败工作会议。会议传达了市纪委七届五次全会精神，总结去年检察工作，部署今年全市检察工作。市人民检察院党组书记、检察长刘吉山强调，全市检察机关要在省院和市委的坚强领导下，高举习近平新时代中国特色社会主义思想伟大旗帜，坚定信心、牢记使命，忠诚履职、开拓创新，为加快辽源创新转型高质量发展、全面建成小康社会作出积极贡献，以优异的成绩迎接新中国成立70周年。

刘吉山要求，2019年，全市检察机关要坚持以习近平新时代中国特色社会主义思想为指导，全面贯彻落实高检院提出的“讲政治、顾大局、谋发展、重自强”的检察工作总要求和“落实、稳进、提升”的检察工作总基调，牢固树立正确的法律监督理念，坚持以政治建设为根本、以服务大局为己任、以人民满意为目标、以司法办案为中心、以深化改革为动力、以优化品牌为载体、以提升能力为保障，推动新时代辽源检察工作高质量发展，为辽源创新转型高质量发展提供坚强有力的司法保障。要坚持党对检察工作的绝对领导，确保检察工作正确方向；要坚持完善服务大局的工作举措，积极提供有力司法保障；要坚持以人民为中心的发展思想，忠实履行法律监督职责；要坚持继续深化改革的政治定力，全面推进司法体制改革；要坚持落实从严治党的时代要求，加强过硬检察队伍建设，着力打造一支政治过硬、本领高强的检察队伍。

就做好党风廉政建设和自身反腐败工作，刘吉山要求，全市两级检察机关要种好管党治检“责任田”，深化“两个责任”的落实，推动全面从严治党、从严治检向纵深发展。要从严监管廉政“风险点”，紧紧盯住领导干部这个“关键少数”，持之以恒整治“四风”，巩固作风大整顿活动成果。要拉紧铁腕执纪“高压线”，树立“严管就是厚爱”理念，科学用好监督执纪“四种形态”，做到有案必查、深挖彻查、一查到底。制定出台《辽源市人民检察院党组巡察工作实施办法》，围绕官僚主义、形式主义的新动向新表现，加大巡察工作力度，提升巡察工作实效，确保检察队伍风清气正。

市依佳居家养老服务中心关爱身边“三无”老人

本报讯 东丰县宝康养老护理院是市依佳居家养老服务中心旗下的实体单位，收住“三无”老人近百名。去年进入冬季，老人们缺少保暖衣物，面对这一情况，依佳居家养老服务中心在依佳会员中开展了“送暖冬，关爱‘三无’老人，爱心志愿者捐赠衣物”活动。

倡议一经发出，就得到了会员们的积极参与和大力支持。仅一个月的时间，就收到了26个文体团队、600多名会员捐赠的千余件衣物。年龄最大的捐助者贾玉梅阿姨今年82岁，她借用一句歌词说：“人人都献出一点爱，世界将变成美好的人间。”捐助者们考虑老年人的需求特点，捐助的衣物都是舒适合体且八成新的。中心工作人员及时按老人的需要，把这些衣物分发给养老院的老人。穿上获赠的衣服，老人们非常高兴。

（宋俊萍）

征 文

为弘扬辽源诚信精神，助力辽源城市发展，打造辽源更加和谐的发展环境，展现辽源百姓“人人讲诚信、事事要诚信”积极向上的精神面貌，《辽源日报》现面向辽源广大市民征集有关诚信的文章，可以讲述身边诚信故事，畅谈诚信与城市发展的重要关系，呼吁更多人重视诚信问题，争做拥有诚实守信优良品质的好市民、好企业、好商家……

征文要求：文章以诚信为主题，内容健康向上，体裁、字数不限。

来稿请发邮箱：

zhuankanbu@163.com

邮箱主题前标注“诚信征文投稿”。

扫黑除恶举报方式

市扫黑办举报电话：3280039 举报地址：辽源市辽河大路3295号 交警支队大楼市扫黑办

市公安局举报电话：110、3282363 举报地址：辽源市人民大街4456号 辽源市公安局有组织犯罪侦查支队

市委组织部农组科举报电话：0437-3313266

全省扫黑除恶举报电话：0431-12389、0431-82097213

扫黑除恶应知应会小知识

一、什么是扫黑除恶？

为保障人民安居乐业、社会安定有序、国家长治久安，进一步巩固党的执政基础，党中央、国务院发出《关于开展扫黑除恶专项斗争的通知》，决定在全国开展扫黑除恶专项斗争。

二、开展扫黑除恶专项斗争持续的时间？

这次全国开展的扫黑除恶专项斗争是党中央、国务院作出的重大决策部署，自2018年初（1月23日）开始至2020年底结束，为期三年。

三、全国扫黑除恶专项斗争的目标任务是什么？

通过三年不懈努力，黑恶势力违法犯罪特别是农村涉黑涉恶问题得到根本遏制，涉黑涉恶治安乱点得到全面整治，重点行业、重点领域管理得到明显加强，人民群众安全感、满意度明显提升；黑恶势力“保护伞”得以铲除，加强基层组织建设的环境明显优化；基层社会治理能力明显提升，涉黑涉恶违法犯罪防范打击长效机制更加健全，扫黑除恶工作法治化、规范化、专业化水平进一步提高。

声 明

韩建军、李华山、孙井峰、梅莹、姜长江、王凤勋、尉百石、刘振强、朱云涛、刁守礼、关德辉、薛春明，因你们已连续旷工超过15日，违反了《劳动合同法》及《辽源市公共汽车公司人力资源管理规定》，现公司终止与你们的劳动关系。请于2019年3月6日前到公司劳资科办理解除手续，过期不到一切后果由个人承担。

辽源市公共汽车公司

2019年2月27日

迎难而上，开启改革开放新征程

——迎接全国“两会”中国经济系列述评之三

新华社记者 于佳欣 何欣荣 刘开雄 赵宇飞

春风柳叶归，万象更新时。

2019年是新中国成立70周年，也是全面建成小康社会的关键之年。

回望来路，改革开放快马加鞭，翻过一山又一山。

眺望未来，变局中危、机并存。迎着风险和挑战，中国改革开放开始新一轮加速跑。

把脉新形势 明晰新方位

近日召开的国务院常务会议决定：加快境外抗癌新药注册审批。这一缩短国际抗癌新药在国内上市时间的改革举措，引起全球领先制药公司阿斯利康的关注。

“相信未来我们会有更多新药加速在中国上市，给患者带来帮助。”阿斯利康全球执行副总裁王磊说，阿斯利康有幸成为中国改革开放的参与者、见证者、贡献者和受益者。

推进改革开放，中国蹄疾步稳。稍微留意一下，今年初始，从加快外商投资法审议，到金融业开放政策密集落地，从发布《粤港澳大湾区发展规划纲要》，到批准北京市全面推进服务业扩大开放综合试点，改革开放步履铿锵。

2018年，中国改革开放，交出一份出色答卷——

改革的活力持续释放：到2018年底，全国实有市场主体达1.1亿户，新增企业670万户；全年减税降费规模约1.3万亿元；民间投资增长8.7%，比上年加快2.7个百分点……

开放的成就令人瞩目：2018年，我国进出口总额超过30万亿元，创历史新高；实际使用外资增速3%，在全球投资普遍低迷的背景下实现逆势增长；中国营商环境在全球排名中一次性提升了32位……

从“摸着石头过河”到将改革开放进行到底，中国的改革开放进入了关键阶段。

从国际看，世界面临百年未有之大变局，国际金融危机深层影响还未消除，全球化遭遇挫折，保护主义、单边主义阴影仍在。

从国内看，我国经济由高速增长迈向高质量发展阶段，发展不平衡不充分问题依然突出，新旧动能转换仍需加力，改革进入“船到中流浪更急、人到半路山更陡”的阶段。

新形势下，改革开放将何去何从？

中央经济工作会议作出明确判断：我国发展仍处于并将长期处于重要战略机遇期。要把握住战略机遇期的内涵，因势而谋、应势而动、顺势而为。

国际环境的变化是倒逼，也是推动；国内化解产能过剩、产业升级、区域协调发展，任重道远，也是机遇。

“面对国内外环境的重大变化，中国能否实现新阶段全面深化改革开放的重要突破，直接关系到能否赢得国际竞争合作与国内稳定发展的主动。”中国（海南）改革发展研究院院长迟福林说。

应对新挑战 抢抓新机遇

“迎难而上，就是要危中寻机，打造核心竞争力。”面对国际经贸形势带来的不确定性，山东省豪迈集团股份有限公司却从容淡定。

20多年来，公司不断加强研发投入，年复合增长率达到50%，已成为轮胎模具、气门芯两个行业的“世界冠军”，大大增加了应对外部变化的底气。公司有关负责人告诉记者，去年，公司海外市场增长20%，出口3.78亿美元。

“危机往往是冲破体制机制障碍的契机。认识到这一点，我们就应充分利用当前难得的历史机遇，以高水平开放为契机推动改革发展。”中国国际经济交流中心首席研究员张燕生说。

迎难而上，关键是办好自己的事，增强主动开放的定力和能力——

2018年，我国期货市场在对外开放领域大步向前，原油期货上市和铁矿石期货引入境外交易者，标志着中国期货市场对外开放迈上了新台阶。

“在安全稳定、风险可控前提下，引入境外交易者直接参与境内期货市场交易，这对我们的工作理念、思维方式、内部管理等都提出新挑战，必须深化改革提升竞争力，以更好适应开放形势。”大连商品交易所党委书记、理事长李正强说。

从“引进来”到“走出去”，从加入世贸组织到共建“一带一路”，中国在国际舞台上的建设性作用凸显，对世界经济增长贡献率超过30%，成为世界经济增长的主要动力源。

迎难而上，就要在高水平开放促进高难度改革中抢占先机——

在负责“上海国际贸易单一窗口”技术开放的亿通公司本部大楼，有一块巨大的电子显示屏，实时更新着上海口岸的用户数、货物和船舶申报数量。

亿通国际总经理助理刘红说，“单一窗口”打通过了过去各机构互不相通的“蜂窝煤”般的阻塞，让企业可一次性递交材料，免去反复跑腿的麻烦。

国际贸易“单一窗口”监管制度、“多证合一”商事制度、外商投资负面清单管理制度……这些制度的改革创新都是在自贸试验区的“试验田”里探索并推广。

“改革与开放相辅相成、不可分割。”张燕生说，以更高水平开放推动更高难度改革，才能应对逆全球化带来的挑战，不断啃下国内改革的“硬骨头”，才能在变局中赢得主动。

瞄准新图景 奋进新征程

新年伊始，地方两会密集召开。

上海将增设自贸试验区新片区、深入推动自贸试验区建设写入了2019年当地政府工作报告。

成立五年多来，上海自贸试验区一系列改革开放措施成效显著，“增设上海自贸试验区新片区”提出后，其建设更是备受关注。

“定位为‘特殊经济功能区’的新片区，要加大改革突破的力度。比如，在税制安排方面，可以参照新加坡的经验，开展离岸税制探索，支持离岸贸易、离岸金融和数字贸易发展。”上海市临港地区管委会常务副主任陈杰说。

翻看各地政府工作报告，不难发现，加快或复制自贸试验区制度创新，已被多地列为2019年工作的重中之重。

风好自扬帆，奋蹄新征程。

新征程上，要更多用市场化、法治化手段推进改革——

关键之年有关键之举：继续打好防范风险、脱贫攻坚、污染防治三大攻坚战；继续推进供给侧结构性改革，降低企业负担，营造公平透明法治化营商环境；继续推动国资国企改革、金融和财税体制改革等四梁八柱性质的改革走深走实……

中原银行首席经济学家王军认为，现阶段社会主义市场经济体制改革的核心，是使市场在资源配置中起决定性作用，并更好地发挥政府的作用。

新征程上，要由商品和要素流动型开放向制度型开放迈进——

顺应新的发展形势，曾经保障外商投资的“外资三法”将被外商投资法取代。

“这是中国向规则等制度型开放转变迈出的重要步伐，为推进更高水平对外开放提供坚实的法律保障。”商务部新闻发言人高峰说。

全面实施市场准入负面清单制度，实现非禁即入；进一步缩减外商投资负面清单……面对新形势，中国开放不断迈出新步伐。

新征程上，要在推动经济全球化中实现与全球更大共赢——

从扩大进出口贸易，推动出口市场多元化，到推动共建“一带一路”；从精心筹备第二届中国国际进口博览会，到积极参与世贸组织改革，促进贸易和投资自由化便利化，中国的改革开放在推动自身发展的同时，也为经济全球化注入正能量。

春景盎然，使命催征。

以春天的盛会为起点，我们坚定不移地推动更高水平开放和更大力度改革，在新征程上向着美好的梦想不断奋进！
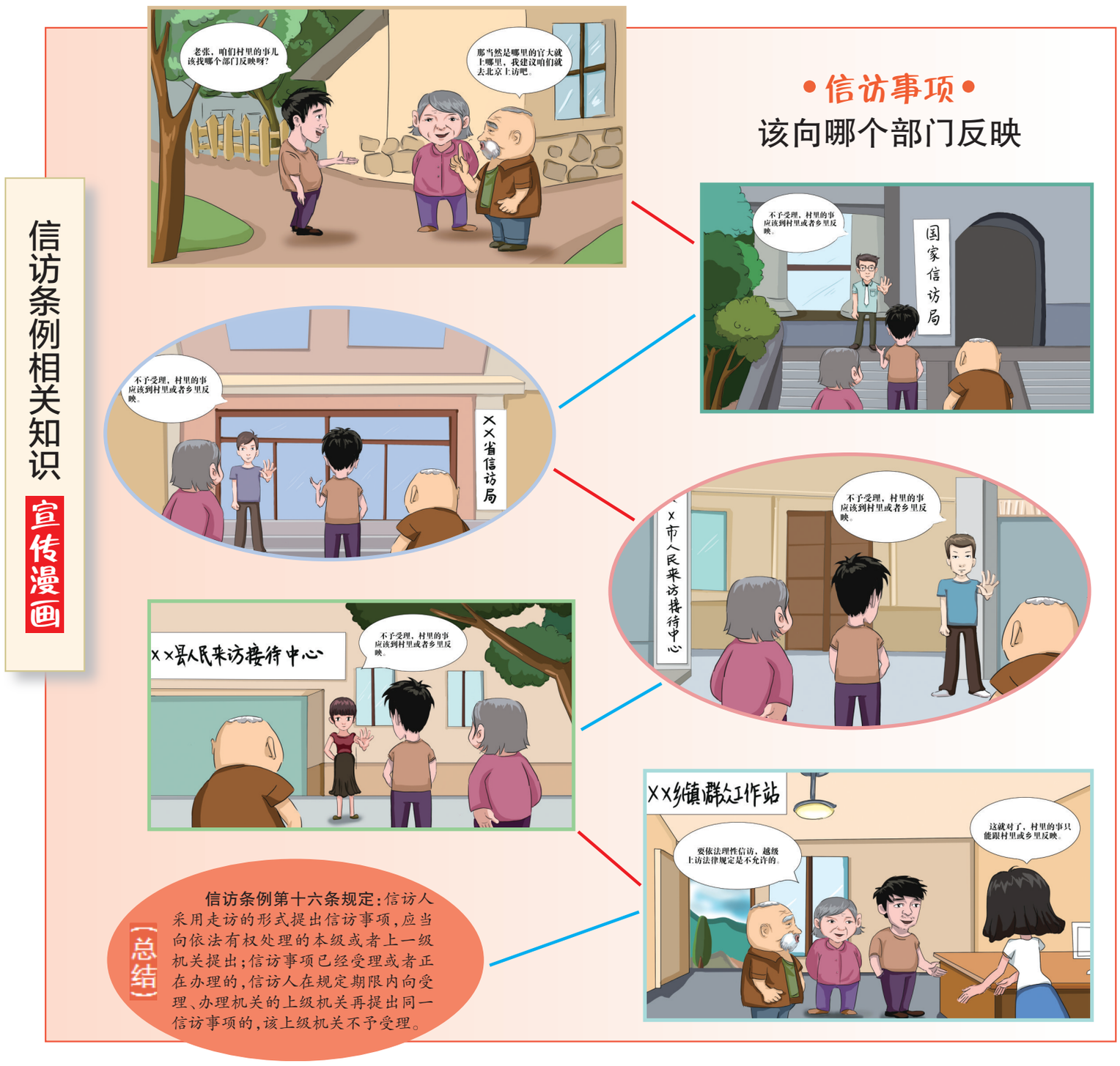
（新华社北京2月25日电）